



DEL 9 AL 12 DE NOVIEMBRE DE 2023

MANUAL TÉCNICO DEL ATLETA



PROCEDIMIENTOS DE REGISTRO, INSCRIPCIÓN Y HORARIO

Procedimientos de Ingreso: [PROCEDIMIENTO DE REGISTRO/ PROC. DE REGISTRO | NCCMA 2023 \(nccmacdjuarez.com\)](#)

Regístrate aquí: [INICIO/INICIO | NCCMA 2023 \(nccmacdjuarez.com\)](#)

Calendario de Competición: [HORARIO/PROGRAMA | NCCMA 2023 \(nccmacdjuarez.com\)](#)

Las inscripciones se cerrarán el 13 de OCTUBRE de 2023 a las 11:59 p.m. hora del Pacífico

Los formularios de relevos y la inscripción se realizarán en la competencia (\$20.00 cada relevo). Cada país solo puede inscribir un relevo en cada grupo de edad.

ACREDITACIONES



La acreditación se realizará afuera del Estadio Benito Juárez en el edificio del Salón de la Fama.

El centro de acreditación estará abierto los días 7 y 8 de noviembre de 2023 de 9:00 am a 5:00 pm, y una hora antes del inicio de la competencia del 9 al 12 de noviembre.

El deportista deberá presentar su pasaporte o identificación con fotografía emitida por su país, para recibir sus credenciales.

LUGARES DE COMPETENCIA



VISTA GENERAL DE LAS ÁREAS DE COMPETENCIA

❖ ESTADIO BENITO JUÁREZ Y COMPLEJO UNIVERSITARIO – Estadio Principal de Eventos Stadia



ÁREA DE CALENTAMIENTO

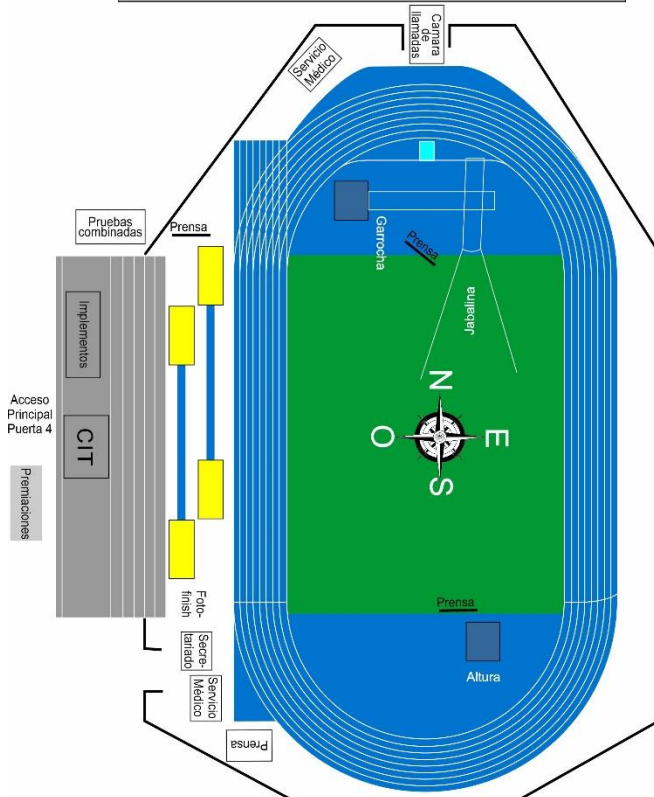

LANZAMIENTOS ZONA 1

ZONA DE LANZAMIENTOS 1

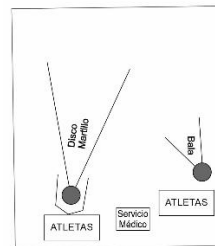

ZONA DE LANZAMIENTOS 2

ZONA DE LANZAMIENTOS 2

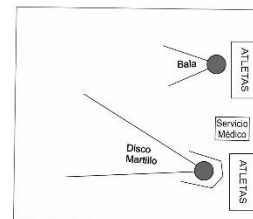

PARQUE CHAMIZAL – Eventos fuera de estadios



DISPOSICIÓN DE LA ZONA DE CAMINATA

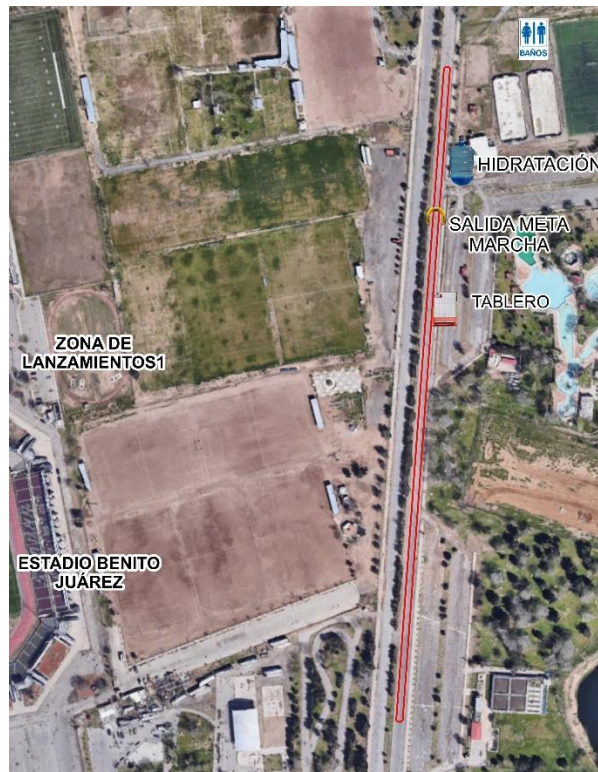

DISPOSICIÓN DEL ÁREA DE 10 KM



TRANSPORTE LOCAL



El transporte será proporcionado por el comité organizador desde los hoteles participantes [HOTELES/ HOTELES | NCCMA 2023 \(nccmacdjuarez.com\)](#) al estadio de competición, y viceversa, del 8 al 12 de noviembre.

El código de descuento para el Hotel Gamma es G1Q204 y para el Fiesta Inn es G1PY3C@CDJ

NORMAS DE COMPETENCIA

Se utilizarán las Reglas de Competencia de la WMA de 2023.

UNIFORMES

La parte superior del uniforme de los atletas debe identificar claramente el país que representa el atleta. Cada país es responsable de designar las camisetas que podrán usar sus atletas.

NÚMEROS DE COMPETENCIA (DORSALES)

Se proporcionarán tres números en la acreditación. Los deportistas deben usarlos sin doblarlos ni recortarlos. Uno de los números se debe llevar en el pecho, otro en la espalda y el otro es para usar en un bolso o mochila. En las pruebas de campo sólo se requiere llevar un dorsal, ya sea en el pecho o en la espalda.

PICOS

En eventos dentro del estadio, la longitud máxima de los clavos es de ¼" (6 mm) y solo se permiten clavos en forma de pirámide.

En las pruebas de salto de altura y jabalina, la longitud máxima de los clavos es de 3/8" (9 mm).

En las pruebas de cross-country se podrá utilizar el tamaño de clavos que prefiera el deportista.

SISTEMA DE CRONOMETRAJE

En eventos que no sean de Stadia, se utilizará el sistema de chip para el cronometraje. Las fichas se entregarán en la sala de llamadas de Non Stadia y se atarán a los zapatos. Deberán ser devueltos después de la competición.

CÁMARA DE LLAMADAS

En la sala de llamadas se comprobará que los deportistas cumplen con la normativa de sus dorsales, clavos, etc.

Los siguientes horarios de las mesas de la sala de llamadas son anteriores al horario programado para la competencia.

Los deportistas que no pasen por la confección de la sala de llamadas NO competirán.

El deportista deberá presentar su identificación oficial junto con su dorsal para ser

capaz de entrar a la sala de llamadas. Una vez cerrada la Sala de Llamadas, no se permitirá el acceso a los competidores.

Field Events se reporta directamente a su área de competencia 30 minutos antes del inicio programado

Seguimiento de evento ver más abajo

EVENTO	SE ABRE LA CÁMARA DE LLAMADAS	CIERRE DE LA CÁMARA DE LLAMADAS	ENTRADA AL ÁREA DE COMPETENCIA
PISTA	30 minutos	15 minutos	5 minutos
RELEVOS	40 minutos	20 minutos.	10 minutos.
NON-ESTADIA	40 minutos	20 minutos.	10 minutos.
EVENTOS DE CAMPO – Reporte directamente al área de competencia			30 minutos.

IMPLEMENTOS

El comité organizador contará con implementos que cumplan con la normativa vigente de World Athletics y WMA. Los atletas que quieran utilizar sus propios implementos deberán registrarlos en la Sala de Inspección de Implementos, un día antes de su competencia para su verificación. Si el implemento cumple con el reglamento, podrá ser utilizado en su competencia por cualquier deportista de ese vuelo. El implemento será devuelto a su dueño una vez finalizada la competencia, en la Sala de Inspección de Implementos. El Comité Organizador no se hace responsable por los daños que puedan sufrir los implementos durante la competencia.

Salto con pértiga y Salto de altura

No se proporcionarán garrochas.

La altura mínima de apertura en el salto con pértiga será de 80cm.

La altura mínima de apertura en el salto de altura será de 80cm.

PROTESTAS Y APELACIONES

Las protestas relacionadas con el resultado o la realización de un evento se presentarán al ITO o al Árbitro de inmediato y a más tardar 30 minutos después de la publicación del resultado de ese evento.

Una Apelación de la decisión del ITO o Árbitro debe realizarse por escrito con una tarifa de apelación de \$100.00 USD. al TIC, ubicado cerca de la entrada al Estadio. La Apelación debe presentarse dentro de los 30 minutos posteriores a la decisión tomada por el ITO o el Árbitro.

La tarifa de apelación de \$100,00 USD no es reembolsable a menos que se confirme su apelación.

RESULTADOS

Tanto online como presencial

PREMIACIONES

Las premiaciones Stadia y Non Stadia se entregarán en el Podio en el exterior del estadio.

SERVICIO MÉDICO

Durante el evento se brindará servicio de primeros auxilios y ambulancia.

Es responsabilidad del deportista contar con un seguro médico que cubra gastos médicos mayores y COVID 19.

Es posible que haya masajes disponibles, con un costo.

CEREMONIA DE APERTURA Y EVENTOS ESPECIALES

Ceremonia de Apertura – Miércoles 8 de Noviembre X Plaze

Asamblea General de NCCMA – Viernes 10 de noviembre, Liceo Charro