

**NCWMA VICE PRESIDENT'S REPORT/ EL INFORME DE LA VICEPRESIDENTE NCCWMA**  
**for period July 2017 to July 2019/ a partir del Julio 2017 hasta Julio 2019**  
**(except for two 205 photos/excepto dos fotos de 2015)**



**NCCWMA Championship 2017, Toronto, Canada**

**Campeonato NCCWMA 2017 Toronto, Canadá**  
**M35 Mexican Relay Team –M35 equipo de relevos de México**  
**photo by Rob Jerome**

**Central American championship,**

**San Pedro Sulas, Honduras, 2015—Volunteers**  
**Campeonato Centro Americano, San Pedro Sulas, Honduras, 2015—voluntarios**  
**photo by Marilyn Mitchell**

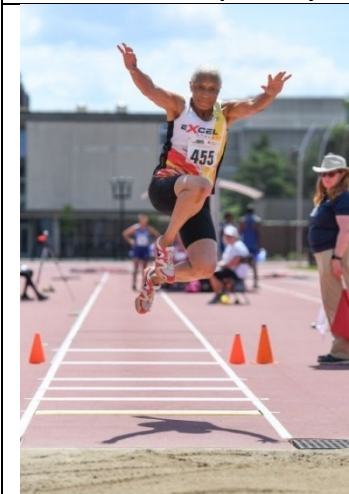

**NCCWMA Championship 2017, Toronto, Canada**  
**W75 Carol Lafayette-Boyd Canada, triple jump**  
**(left/izquierda)**  
**W81 Mary Roman, USA/EE UU (right/al derecho)**  
**photos by Rob Jerome**



**Central American Championship,**  
**San Pedro Sulas, Honduras, 2015—racewalk**  
**San Pedro Sulas, Honduras, 2015—caminata**  
**photo by Marilyn Mitchell**

**Tasks Performed 2017-2019**

- Working member of WMA Organization committee, 2017-2019, helped work on WMA Operations Manual;
- Solicited comments and suggestions from athletes, officials, volunteers and spectators with regard to

**Tareas realizadas 2017-2019**

- Miembro activo del comité de organizador de WMA, de julio de 2017 a julio de 2019, ayudando con el Boletín “WMA Operations Manual”;
- Al fin del campeonato NCCWMA 2017 solicité comentarios y sugerencias de los atletas, jueces, voluntarios y espectadores con respecto al

<p><b>NCCWMA 2017 to improve NCCWMA 2019;</b></p> <ul style="list-style-type: none"> <li>• Prepared informal Operations Manual for prospective bidder in the Caribbean;</li> <li>• Worked on bid solicitation, resulting in a bid from Spokane, Washington;</li> <li>• Made slight change in NCCWMA contract;</li> <li>• Proposed some constitutional changes;</li> <li>• Helped review Media Guide for NCCWMA 2019;</li> <li>• Continued studying Spanish.</li> </ul>	<p><b>NCCWMA 2017 con el fin de mejorar NCCWMA 2019;</b></p> <ul style="list-style-type: none"> <li>• Redacté un boletín informal Manual de Operaciones para una presunta propuesta para campeonato del Caribe;</li> <li>• Busqué propuestas para campeonato, obteniendo una propuesta de Spokane, Washington, EE UU;</li> <li>• Hice pequeños cambio al contrato NCCWMA;</li> <li>• Propone varias cambios y enmiendas a la constitución NCCWMA;</li> <li>• Ayudé a revisar la Guía de Prensa para NCCWMA 2019;</li> <li>• Todavía estoy estudiando Español.</li> </ul>
<p><b>Proposed work 2019-2021</b></p>	<p><b>Trabajo propuesto 2019-2021</b></p>
<ul style="list-style-type: none"> <li>• Work on bid solicitation</li> <li>• Prepare Operational manual for prospective bidders</li> </ul>	<ul style="list-style-type: none"> <li>• Trabajo en obtener propuestas para campeonato</li> <li>• Preparar Manual Operativo para posibles anfitriones</li> </ul>
<p><b>Submitted, Marilyn Mitchell, Vice President</b></p>	<p><b>Presentado, Marilyn Mitchell, Vicepresidenta</b></p>

<b>NCCWMA 2017 COMMENTS ON COMPETITION AT YORK UNIVERSITY TRACK(S)</b>	
<b>Accommodation in general</b>	<p>We are sure that there will be a variety of rooms and room types in all categories, including university lodging at York University.</p> <p>It is especially important that we get some low-cost rooms...lower than the York University prices...for athletes who have very little money. The Central American championships has rooms sometimes at no cost and/or as low as US\$ 5.00 per night.</p>
<b>Dormitories</b>	<p>Single dorm room with the toilet and shower down the hall. Price good at \$40... can walk to York University track.</p>
<b>Pond Residence &amp; Suites</b>	<p>Great facility. Cooking not allowed, but there was a refrigerator for use.</p> <p>Event needs better signage, because it was easy to get lost between Residence and stadium. Most of the students on campus did not know where the stadium was and could not give directions.</p>
<b>Announcing tent</b>	<p><i>The announcing tent was in the way alongside the start line.</i></p> <p><i>It could be on inside of track, or announcer could be in upstairs room in press box, or farther along side of track, so as not to impede marshalls bringing athletes from the Call Room to the start</i></p>
<b>Athletes' personal effects</b>	<p><i>Volunteers are needed to either watch and/or carry athletes' personal effects and clothing in baskets to finish line.</i></p> <p><i>Even if baskets do not accompany athletes to start line, several setsofnumberedbasketscouldbelinedupalongthefencetokeep athlete bags organized. This was done in a hallway in Daegu, and it worked reasonablywell.</i></p> <p><i>Some athletes reported stolen items when their items were left unprotected.</i></p>
<b>Call room location (main stadium)</b>	<p><i>Call Room could be located outside fence <b>IF</b> ground was covered for athletes to wear spikes and walk safely into the track area. Large mats were used for PanAm Games.</i></p> <p><i>Call Room could be farther along fence, outside wider gate at northeast end of track. <i>If gate were needed for an emergency, marshalls could still clear area quickly.</i></i></p> <p><i>It is preferable that call room be as close to the track as possible. If call room is across the street from the stadium, apparently it is a problem for the call room chief official to go back-and-forth to see if meet is on schedule.</i></p> <p><i>Could alleviate some of call room area congestion by requiring spectators to enter through stadium lobby area. Narrow gate could</i></p>

<b>NCCWMA 2017 COMMENTS ON COMPETITION AT YORK UNIVERSITY TRACK(S)</b>	
	be reserved, and marshalled, for officials and/or athletes only.
<b>Call room organization (main stadium)</b>	<p>Call Room needs rows of numbered chairs for heats.</p> <p>Additional tents must be supplied for athletes to sit (out of the sun) and leave their bags. Call room should not be used for shade by athletes who are not about to compete.</p> <p>Smaller tents could be on the opposite side of Call Room, outside of entrance gate, or inside the stadium along the fence, next to pole vault, at 200m start, or at throws end of field.</p>
<b>Lack of athlete control</b>	Lack of athlete control mostly due to insufficient number of officials and/or volunteers. At the end of the races, no one directed the athletes off the track and they often did not leave the area, creating congestion around the track perimeter.
<b>Lack of spectator control</b>	A number of wives, accompanying guests and children roamed freely around the track and on the infield. This created a distraction for the athletes and from time to time created a noise problem.
<b>Marshalls</b>	<p>Smaller tents could be on the opposite side of Call Room, outside of entrance gate, or inside the stadium along the fence, beside pole vault, at 200m start, or at throws end of field.</p> <p>Marshalls were needed to accompany athletes to start line. Sherry, Chelsey (?) and volunteers were excellent in Call Room, but they needed more help.</p>
<b>Meet records (NCCWMA records)</b>	<p>Pdf copy of NCCWMA meet records should be posted on website ahead of time.</p> <p>Start lists showed existing world and meet records, but those marks did not appear on results posted on wall.</p>
<b>Officials</b>	<p>There should have been an officials meeting on the evening prior to the meet. The crews did not have an opportunity to meet each other before the morning of the meet.</p> <p>This is especially important when there are foreign officials and foreign chiefs, as will be the case in NCCWMA 2019 and WMA 2020...the chiefs need to meet the officials and organize and make assignments.</p>
<b>Officials' hospitality room</b>	Need more clear designation where officials' hospitality room is and, if possible, need bathroom facilities in said room.
<b>Photography</b>	There are always complaints of not enough photos of field events. Perhaps have a photographer who agrees to do field events almost

<b>NCCWMA 2017 COMMENTS ON COMPETITION AT YORK UNIVERSITY TRACK(S)</b>	
	<p>exclusively.</p> <p>Have a photographer assigned exclusively to podium area.</p> <p>Invite other photographers to contribute their photos to a Google/Dropbox site, even if focused on their own country's athletes, or on certain events.</p>
<b>Results</b>	Results should be organized with signage when posted on the wall, <i>i.e.</i> , Women, Men, Track, Field, and by day.
<b>Starters</b>	The starters were reported to have been excellent, especially a young man named Michael. Officials expressed desire that he would be used in 2019 and 2020.
<b>Starting Assistants</b>	Starting Assistants were good, but did not seem to have a sense of urgency. They need to line up the athletes as soon as possible after the previous heat is started. The schedule was too tight for some events (100m, short hurdles, 800m). This is a problem which is easily fixable, with prior direction from meet management.
<b>Terms of Advancement (advancement to next round)</b>	<p>The terms of advancement should be published in advance <b>AND</b> told to athletes as they leave Call Room, or when athletes are on the start line.</p> <p>WMA/IAAF rules should be followed, unless otherwise stated.</p>
<b>Timing System</b>	The timing system should have a camera on both sides of the track. Definitely need a back-up timing system/redundancy. An NCCWMA meet in another country experienced a problem when unbeknownst to the timing chief a cable became disconnected AND there was no back-up system.
<b>Track facility in general</b>	<p><u>Portable toilets</u> for athletes and officials must be located around the York field.</p> <p><u>Washroom facilities</u> are deep inside the change rooms inside the building and are not quickly accessible quickly to athletes wearing spikes or coming from a field event nor to officials.</p>
<b>Transport (from airport)</b>	Transport shuttles organized by the LOC (airport shuttles and/or hotel shuttles) should be arranged for at key arrival times? The current LOC kept referring to the taxis (which are costly at \$40) and the subway system (which is difficult for athletes bringing 10 days' of clothing for the 2020 AMA meet).
<b>Transport</b>	Website needs to be organized with pdf maps for transportation/

<b>NCCWMA 2017 COMMENTS ON COMPETITION AT YORK UNIVERSITY TRACK(S)</b>	
<b>(maps)</b>	<p>local restaurants/hotels, that athletes can download if needed.</p> <p>Listing of city websites (e.g. TTC Helpline) is good but specific pdf pages of York campus food court, local restaurants would be more helpful.</p>
<b>Vendors (hard goods &amp; equipment)</b>	<p>Running Clothing/Equipment Vendors on site -- There are apparently university rules against events having their own vendors, but for events of this magnitude, something should be worked out by the LOC. Athletes appreciate having the opportunity to see track and field related items for sale -- shoes, spikes, Earl Fee's books, local running stores, health food stores, etc.</p> <p>For many athletes coming from outside North America, this is their only opportunity to be able to purchase some of this equipment.</p>
<b>Vendors (food)</b>	<p>There should be healthy options for athletes, directly on the site, for convenience of athletes, not just spectators.</p>
<b>Warm-up area</b>	<p>There were no warm-up areas for use during the races around the track. Perhaps the indoor facility at track across from main York University Stadium could be used for this purpose.</p> <p>Athletes were allowed on the main stadium track for warm up on the backstretch during the 100m and hurdle races on the front stretch. However, as can be imagined, they did not stay on the backstretch and moved about freely on the curves and the area behind the start line.</p>

**NCCWMA 2017 COMENTARIOS SOBRE LA COMPETENCIA  
EN LA PISTA(S) UNIVERSITARIA DE YORK**

<p><b>Alojamiento en general</b></p>	<p>Estamos seguros de que habrá una variedad de habitaciones y tipos de habitaciones en todas las categorías, incluido el alojamiento universitario en la Universidad de York.</p> <p>Es especialmente importante que obtengamos habitaciones de bajo costo... más bajas que los precios de la Universidad de York... para atletas que tienen muy poco dinero. El campeonato centroamericano tiene salas a veces sin costo y / o tan bajo como US \$ 5.00 por noche.</p>
<p><b>Dormitorios</b></p>	<p>Habitación individual con el baño y la ducha en el pasillo. Buen precio a \$ 40...se puede caminar a la pista de la Universidad de York.</p>
<p><b>Residencias&amp; SuitesPond</b></p>	<p>Gran facilidad. No se permite cocinar, pero había un refrigerador para su uso.</p> <p>El evento necesita una mejor señalización, porque fue fácil perderse entre la Residencia y el estadio. La mayoría de los estudiantes en el campus no sabían dónde estaba el estadio y no podían dar la dirección</p>
<p><b>Carpa de Llamadas</b></p>	<p>La carpa estaba en el camino junto a la línea de salida.</p> <p>Podría estar en el interior de la pista, o el anunciador podría estar en la sala de arriba en el cuarto de la prensa, o más a lo largo del lado de la pista, para no impedir que los jueces lleven a los atletas desde la sala de llamadas al comienzo</p>
<p><b>Los efectos personales de los atletas</b></p>	<p>Se necesitan voluntarios para observar y / o llevar los efectos personales y la ropa de los atletas en canastas hasta la línea de meta.</p> <p>Incluso si las canastas no acompañan a los atletas a la línea de inicio, se podrían alinear varios juegos de canastas numeradas a lo largo de la cerca para mantener las bolsas de los atletas organizados. Esto se hizo en un pasillo en Daegu, y funcionó razonablemente bien.</p> <p>Algunos atletas reportaron artículos robados cuando sus artículos fueron dejados sin protección</p>

<p><b>Lugar de la sala de llamadas (estadio principal)</b></p>	<p>La sala de llamadas podría ubicarse fuera de la cerca, si el terreno estuviera cubierto para que los atletas usen púas y caminen con seguridad hacia el área de la pista. Grandes alfombras fueron utilizadas para los juegos de PanAm.</p> <p>La sala de llamadas podría estar más lejos a lo largo de la cerca, fuera de la puerta más ancha en el extremo noreste de la pista. Si se necesitara una puerta para una emergencia, los jueces aún podrían despejar el área rápidamente.</p> <p>Es preferible que la sala de llamadas esté lo más cerca posible de la pista. Si la sala de llamadas se encuentra al otro lado de la calle del estadio, al parecer, es un problema para el oficial jefe de la sala de llamadas ir y venir para ver si la competencia está a tiempo.</p> <p>Podría aliviar parte de la congestión en el área de la sala de llamadas al requerir que los espectadores ingresen a través del área del lobby del estadio. Puerta estrecha podría ser reservado y ordenado, solo para oficiales y / o atletas.</p>
<p><b>Organización de la sala de llamadas (estadio principal)</b></p>	<p>Sala de llamadas necesita filas de sillas numeradas para calienta.</p> <p>Se deben suministrar carpas adicionales para que los atletas se sienten (fuera del sol) y dejen sus bolsas. La sala de llamadas no debe ser utilizada para sombra por los atletas que no están dispuestos a competir.</p> <p>Las carpas más pequeñas podrían estar en el lado opuesto de la Sala de Llamadas, fuera de la puerta de entrada, o dentro del estadio a lo largo de la cerca, al lado del salto con pértiga, a 200 m de inicio o al final del campo de lanzamientos.</p>
<p><b>Falta de control de atletas</b></p>	<p>La falta de control del atleta se debe principalmente a un número insuficiente de oficiales y / o voluntarios. Al final de las carreras, nadie dirigió a los atletas fuera de la pista y, a menudo, no abandonaron el área, creando congestión alrededor del perímetro de la vía.</p>
<p><b>Falta de control de espectadores</b></p>	<p>Varias esposas, acompañadas de invitados e hijos vagaban libremente por la pista y en el campo. Esto creó una distracción para los atletas y de vez en cuando crearon un problema de ruido.</p>
<p><b>Marshalls</b></p>	<p>Las carpas más pequeñas podrían estar en el lado opuesto de la Sala de llamadas, fuera de la puerta de entrada, o dentro del estadio a lo largo de la cerca, al lado del salto con pértiga, a 200 m de inicio o al final del campo.</p> <p>Fue necesario que los Marshalls acompañaran a los atletas para a la línea de salida. Sherry, Chelsey (?) Y los voluntarios fueron excelentes en la Sala de llamadas, pero necesitaban más ayuda.</p>



<b>Records del Campeonato NCCWMA</b>	<p>La copia en PDF de los registros de la reunión de la NCCWMA debe publicarse en el sitio web con anticipación.</p> <p>Las listas de inicio mostraban records del campeonato y de campeonatos mundiales, pero esas marcas no aparecían en los resultados publicados en el muro.</p>
<b>Jueces</b>	<p>Debería haber una reunión de funcionarios la noche anterior a las competencias. Los equipos de trabajo no tuvieron la oportunidad de encontrarse antes de la mañana de la competencia.</p> <p>Esto es especialmente importante cuando hay funcionarios extranjeros y jefes extranjeros, como será el caso en NCCWMA 2019 y WMA 2020... los jefes necesitan reunirse con los funcionarios y organizar y asignar tareas.</p>
<b>Hospitalidad para los jueces</b>	<p>Necesita una designación más clara donde se encuentra la sala de hospitalidad de los funcionarios y, si es posible, necesita instalaciones de baño en dicha habitación.</p>
<b>Fotografía</b>	<p>Siempre hay quejas de no suficientes fotos de eventos de campo. Tal vez tenga un fotógrafo que se comprometa a tomar fotos de los eventos de campo casi exclusivamente.</p> <p>Tener un fotógrafo asignado exclusivamente al área del podio.</p> <p>Invite a otros fotógrafos a que contribuyan con sus fotos a un sitio de Google / Dropbox, incluso si están enfocados en su propio país. Atletas, o en ciertos evento</p>
<b>Resultados</b>	<p>Los resultados deben organizarse con señalización cuando se publiquen en la pared, es decir, mujeres, hombres, pista, campo y por día.</p>
<b>Juez de salida</b>	<p>Se informó que los jueces de salida fueron excelentes, especialmente un joven llamado Michael. Los funcionarios expresaron el deseo de que lo haría se utilizará en 2019 y 2020.</p>
<b>Ayudantes de salida</b>	<p>Los Asistentes de salida eran buenos, pero no parecían tener un sentido de urgencia. Se deben alinear a los atletas lo antes posible después de que se inicie el calentamiento anterior. El calendario era demasiado apretado para algunos eventos (100 m, obstáculos cortos, 800 m). Este es un problema que es fácilmente reparable, con previa dirección de gestión de reuniones.</p>
<b>Términos de avance (avance a la próxima ronda)</b>	<p>Los términos de avance deben publicarse con anticipación Y se deben informar a los atletas cuando salen de la sala de llamadas o cuando los atletas están en la línea de salida.</p> <p>Deben seguirse las reglas de WMA / IAAF, a menos que se indique lo contrario.</p>

<b>Sistema de tiempo</b>	El sistema de temporización debe tener una cámara en ambos lados de la pista. Definitivamente necesita un sistema de temporización de respaldo / redundancia. Una reunión de NCCWMA en otro país experimentó un problema cuando, sin que lo supiera el jefe de cronometraje, se desconectó un cable Y no hubo sistema de respaldo.
<b>Instalación de pista en general</b>	<p><u>Los baños portátiles para atletas y oficiales</u> deben estar ubicados alrededor del campo de York.</p> <p>Las instalaciones de los baños se encuentran en lo profundo de las salas de cambio dentro del edificio y no se puede acceder rápidamente a los atletas que usan púas o que vienen de un evento de campo ni a los oficiales.</p>
<b>Transporte (del aeropuerto)</b>	¿Los traslados de transporte organizados por el LOC (traslados al aeropuerto y / o traslados al hotel) deben organizarse en los horarios de llegada clave? El LOC actual se refería a los taxis (que cuestan \$ 40) y al sistema de metro (que es difícil para los atletas que llevan 10 días de ropa para la reunión de la AMA de 2020).
<b>Transporte (mapas)</b>	<p>El sitio web debe ser organizado con mapas en pdf para el transporte /Restaurantes / hoteles locales, que los atletas pueden descargar si es necesario.</p> <p>La lista de sitios web de la ciudad (por ejemplo, la línea de ayuda TTC) es buena pero las páginas pdf específicas del patio de comidas del campus de York, los restaurantes locales serían más útiles.</p>
<b>Vendedores (bienes duraderos y equipo)</b>	<p>Ropa para correr / proveedores de equipos en línea: aparentemente hay reglas universitarias en contra los eventos que tienen sus propios proveedores, pero para eventos de esta magnitud, algo debe ser resuelto por el COL. Los atletas aprecian tener la oportunidad de ver artículos relacionados con la pista y el campo para la venta: zapatos, púas, libros de Earl Fee, tiendas locales de carreras, tiendas de alimentos naturales, etc.</p> <p>Para muchos atletas que vienen de fuera de América del Norte, esta es su única oportunidad de poder comprar algunos de estos equipos.</p>
<b>Vendedores (comida)</b>	Debería haber opciones saludables para los atletas, directamente en el sitio, para la conveniencia de los deportistas, no solo de los espectadores.

<b>Zona de calentamiento</b>	<p>No hubo áreas de calentamiento para usar durante las carreras alrededor de la pista. Quizás las instalaciones interiores en la pista frente al estadio principal de la Universidad de York podrían usarse para este propósito.</p> <p>Se les permitió a los atletas en la pista principal del estadio para calentarse en el tramo trasero durante los 100 m y las carreras de obstáculos en la recta final.</p> <p>Sin embargo, como se pueden imaginar, no se quedaron en la recta opuesta y se movieron libremente en las curvas y el área detrás de la línea de inicio.</p>
------------------------------	---